

Andrea Carrión Hurtado y María Fernanda López-Sandoval
coordinadoras

Ciudades intermedias y nueva ruralidad

© 2021 FLACSO Ecuador

Enero de 2021

Cuidado de la edición: Editorial FLACSO Ecuador

ISBN: 978-9978-67-549-6 (pdf)

<https://doi.org/10.46546/202010savia>

FLACSO Ecuador

La Pradera E7-174 y Diego de Almagro, Quito-Ecuador

Tel.: (593-2) 294 6800 Fax: (593-2) 294 6803

www.flacso.edu.ec

Ciudades intermedias y nueva ruralidad / coordinado por
Andrea Carrión Hurtado y María Fernanda López-Sandoval.
Quito : Editorial FLACSO Ecuador. 2021

xvi, 356 páginas : ilustraciones, cuadros, figuras, fotografías,
tablas. - (Serie SAVIA)

Incluye bibliografía

ISBN: 9789978675496 (pdf)

<https://doi.org/10.46546/202010savia>

CIUDADES ; URBANIZACIÓN ; POLÍTICA URBANA
; DESARROLLO RURAL ; PLANIFICACIÓN URBA-
NA ; DEMOGRAFÍA ; SEGURIDAD ALIMENTARIA ;
GOBERNANZA AMBIENTAL ; AMÉRICA LATINA. I.
CARRIÓN HURTADO, ANDREA, COORDINADORA.
II. LÓPEZ-SANDOVAL, MARÍA FERNANDA, COORDI-
NADORA

307.76 - CDD

Índice de contenidos

Presentación	xii
Abreviaturas	xv
Introducción. Territorio y poder: las políticas de desarrollo a debate	1
<i>Mabel Manzanal</i>	
 PARTE I LAS CIUDADES INTERMEDIAS EN PERSPECTIVA REGIONAL: NUEVAS FORMAS DE POLICENTRALIDAD	
<hr/>	
Ciudades intermedias y ordenamiento territorial en Argentina	10
<i>Mariana Schweitzer, Marisa Scardino, Santiago Pablo Petrocelli y Mariel Alejandra Arancio</i>	
Ciudades médias, policentrismo e desenvolvimiento regional no Rio Grande do Sul, Brasil	36
<i>Rogério Leandro Lima da Silveira</i>	
La urbanización de los frentes litorales fluviales, marinos y lacustres en Chile (1992-2017)	62
<i>Rodrigo Hidalgo</i>	

Dinámicas territoriales en cantones pequeños en Ecuador: los casos de Baños y Jama	87
<i>Grace Guerrero Zurita</i>	

PARTE II

EL INTERFAZ URBANO-RURAL: SEGREGACIÓN, PERIURBANIZACIÓN Y RURURBANIZACIÓN

Segregación y singularidades en el periurbano de ciudades medias mexicanas	114
<i>Cinthia Fabiola Ruiz López, Antonio Vieyra y Yadira Méndez-Lemus</i>	

Expansión urbana, rururbanización y gentrificación incipientes en Punta Arenas, Chile	136
<i>Gustavo de la Barra Riquelme</i>	

Impactos socioespaciales y demográficos del agronegocio en Cayambe, Ecuador	160
<i>Diana Calero y Susana Kralich</i>	

Uso agrícola do território e ruralidade em Natal e Parnamirim, no Rio Grande do Norte, Brasil	180
<i>Celso Donizete Locatel</i>	

Expansión urbana y ordenación territorial: la urbanización fuera de plan en Popayán, Colombia	209
<i>María Isabel Mazorra Argote, Andrés A. Córdoba Calvo, Francisco León Zúñiga Bolívar y Valerià Paül</i>	

PARTE III

ASENTAMIENTOS HUMANOS Y NUEVA RURALIDAD: SERVICIOS REGIONALES Y DINÁMICAS RURALES

A produção do espaço em uma cidade média da Amazônia: o caso de Marabá, Pará, Brasil	234
<i>Naurinete Fernandes Inácio Reis y Leandro Pansonato Cazula</i>	

Transformaciones rurales frente al desarrollo del turismo metropolitano en Girardot, Colombia	257
<i>Alejandro Delgado Ballesterosa</i>	
Huertos familiares para la seguridad alimentaria en ciudades intermedias del subtrópico mexicano	281
<i>José Carmen García Flores, Jesús Gastón Gutiérrez Cedillo, Miguel Ángel Balderas Plata y José Isabel Juan Pérez</i>	
Nueva ruralidad y gobernanza ambiental: la Mancomunidad del Chocó Andino en Pichincha, Ecuador	304
<i>Ronald Torres y Manuel Peralvo</i>	
Resistência e identificação dos assentados rurais na Mata Norte Pernambucana, Brasil	320
<i>Ana Regina Serafim</i>	
Autoras y autores	345

Ilustraciones

Figuras

Figura 1.1. Sistema urbano de la Argentina según rangos del PET.	26
Figura 2.1. Localização e configuração espacial da Região dos Vales, Rio Grande do Sul	43
Figura 2.2. PIB per capita dos municípios em 2010 da Região dos Vales - RS	44
Figura 2.3. Deslocamentos pendulares da População Economicamente Ativa (PEA) para trabalho entre os municípios da Região dos Vales - RS	49
Figura 2.4. As FUAs de Santa Cruz do Sul e de Lajeado - RS	51
Figura 2.5. Os fluxos de gestão empresarial do território na Região dos Vales - RS	52
Figura 3.1. Luminosidad artificial en la zona sur del país (1992-2012)	73
Figura 3.2. Valdivia: viviendas sociales y económicas, equipamiento, servicios y humedales	76
Figura 3.3. Evolución de las zonas de ocupación humana en la comuna de Villarrica (1973-2010).	77
Figura 4.1. Tamaño y tasa de crecimiento poblacional en los cantones del Ecuador	88
Figura 5.1. Localización de ciudades medias mexicanas en 2018.	119

Figura 5.2. Modelo de ciudad latinoamericana	122
Figura 5.3. Modelo de segregación de ciudades medias mexicanas . . .	126
Figura 6.1. Localización de Punta Arenas y del área de estudio	146
Figura 6.2. Detalle del área de estudio	152
Figura 7.1. Plantaciones florícolas en torno a las ciudades de Cayambe y Tabacundo	164
Figura 7.2. Ciudad de Cayambe. Localización dentro del territorio nacional (A) y cantonal (B). Alcance del área urbana analizada, 2010 (C) . . .	166
Figura 7.3. Ciudad de Cayambe. Configuración espacial sociodemográfica (1990, 2001, 2010)	171
Figura 7.4. Ciudad de Cayambe. Población económicamente activa urbana por sector económico (1982-2010).	174
Figura 8.1. Região Metropolitana de Natal/RN: localização dos municípios, situação das áreas urbanas e ano de inclusão na RMN.	191
Figura 8.2. Natal e Parnamirim: agricultura urbana	195
Figura 8.3. Natal: Bairro Salinas: viveiros de criação de camarão.	200
Figura 8.4. Natal e Parnamirim: produção de hortaliças de folhas, de fruto e de raízes	203
Figura 9.1. Ciudad consolidada en 1983 y primeros asentamientos informales después de 1983.	214
Figura 9.2. Clasificación del suelo de Popayán de acuerdo con el POT vigente	216
Figura 9.3. Ubicación de los asentamientos en suelo rural	220
Figura 9.4. Previsión de nuevos urbanismos informales	224
Figura 10.1. Localização do município de Marabá - Pará na Amazônia legal brasileira	235
Figura 10.2. Imagem coroplética de população dos municípios da Amazônia legal brasileira	241
Figura 10.3. Localização dos principais serviços na cidade de Marabá - Pará - Brasil	244
Figura 11.1. Localización del área de estudio	263
Figura 11.2. Reducción del área destinada a uso del suelo agrícola entre 1991 y 2018	269
Figura 11.3. Aumento de áreas asociadas a procesos de suburbanización por usos del suelo urbano y turístico entre 1991 y 2018.	270

Figura 12.1. Localización del área estudiada en el subtrópico mexicano	288
Figura 13.1. Macrozonificación de la MCA	314
Figura 14.1. Localização do Brasil, Estado de Pernambuco, com destaque para a Zona da Mata	331
Figura 14.2. Localização do Nordeste brasileiro, Estado de Pernambuco, com destaque para o município de Tracunhaém - Pernambuco	332

Fotografías

Fotografia 8.1. Horta localizada no município de Natal: aspecto da produção de hortaliças de folha	201
Fotografia 9.1. Invasiones sobre suelo rural.	221
Fotografia 9.2. Parcelaciones en suelos rurales legalmente no parcelables	221
Fotografia 9.3. Urbanismos informales sobre suelos rurales parcelables	222
Fotografia 14.1. Tratores da Usina Santa Tereza com apoio da Polícia Militar de Pernambuco destruindo as casas cumprindo ordem judicial	334
Fotografia 14.2. Em um dos momentos de conflitos, funcionários da Usina Santa Tereza colocam veneno nas lavouras dos camponeses	335
Fotografias 14.3. y 14.4. Casas e móveis destruídos após ação de despejo. Camponeses tentam recuperar algo	335

Gráficos

Gráfico 2.1. Número de empresas por setor nos municípios - 2014, Região dos Vales - RS	47
Gráfico 4.1. Cantones por población intercensal y tasas de crecimiento.	91
Gráfico 4.2. Relación VAB-población ocupada, cantón Baños	95
Gráfico 4.3. Relación VAB-población ocupada, cantón Baños (excluye el sector eléctrico)	96
Gráfico 4.4. Flujo de conexión regional en el cantón Baños	99

Gráfico 4.5. Relación VAB-población ocupada, cantón Jama	101
Gráfico 4.6. Flujo de conexión regional en el cantón Jama	105
Gráfico 9.1. Evolución de la población del perímetro urbano de Popayán (1985-2016)	215
Gráfico 10.1. Estimativa de população dos municípios da Amazônia Legal brasileira, em 2018 - acima de 150 mil moradores	242
Gráfico 10.2. Estimativa de população dos municípios da mesorregião do sudeste paraense, em 2018	243
Gráfico 10.3. População de Marabá – urbana e rural – 1970 a 2018 e taxa de urbanização	245

Quadros

Quadro 2.1. Região dos Vales e municípios de Lajeado e Santa Cruz do Sul: população urbana, população total e taxa de crescimento e urbanização - 2000 e 2010.	46
Quadro 2.2. Gestão territorial empresarial na Região dos Vales - RS: empresas controladoras, filiais e municípios controlados selecionados - 2014.	54
Quadro 2.3. Gestão territorial empresarial na Região dos Vales – RS: Empresas atraídas, filiais e municípios atraídos selecionados – 2014	56
Quadro 8.1. Tipos de Sistemas de produção na agricultura urbana.	186

Tablas

Tabla 1.1. Criterios para las tipologías de ciudades	16
Tabla 1.2. Argentina Urbana 2011: variables e indicadores para jerarquizar núcleos de población.	21
Tabla 1.3. Servicios y niveles de prestación según Schweitzer y colegas	22
Tabla 1.4. Jerarquías de los nodos urbanos según variables de Argentina Urbana 2011.	24
Tabla 3.1. Ciudades marinas, lacustres y fluviales: condiciones de sitio y su producción de espacio	74

Tabla 5.1. Población y tasas de crecimiento de ciudades medias de 1990 a 2015	117
Tabla 6.1. Población y cantidad de viviendas por localidad.	145
Tabla 6.2. Zonificaciones del PRC de 2016 en el área de estudio	149
Tabla 6.3. Comparación de valores avalúo fiscal y comercial.	153
Tabla 7.1. Parroquia Cayambe. Población urbana y rural (1982-2010)	167
Tabla 7.2. Ciudad de Cayambe. Índice de Theil (1982-2010)	173
Tabla 9.1. Categorización de asentamientos en suelo rural	223
Tabla 11.1. Veredas seleccionadas para levantamiento de usos del suelo.	264
Tabla 11.2. Reclasificación de coberturas de la tierra identificadas por CORINE Land Cover a usos del suelo	265
Tabla 11.3. Área en hectáreas y porcentaje de participación de los usos del suelo en el lugar de estudio, años 1991, 2002 y 2018.	268
Tabla 11.4. Producción de cultivos en los municipios de Girardot y Ricaurte entre 1991 y 2016	271
Tabla 11.5. Producción de cultivos en el municipio de Flandes en 1992 y 2013.	273
Tabla 11.6. Producción pecuaria en los municipios de Girardot y Ricaurte entre 1990 y 2015	274
Tabla 11.7. Número de habitantes y porcentaje de participación en los municipios del área de estudio, durante el período 1985-2018	275
Tabla 12.1. Distribución de la población por sector de actividad económica en 2015	289
Tabla 12.2. PIB por municipio según sector de actividad económica en 2015 (millones de pesos mexicanos).	290
Tabla 13.1. Actores y roles en el proceso de elaboración del Plan Especial de la MCA	309
Tabla 13.2. Descripción de los grupos definidos en la macrozonificación de la MCA y objetivos de gestión del territorio prevalentes por clase	315

Tabelas

Tabela 8.1. Natal e Parnamirim: Número de estabelecimentos agropecuários, Área dos estabelecimentos agropecuários, Área territorial total e Condição legal das terras - 2006/2017	197
Tabela 8.2. Número de estabelecimentos agropecuários, por associação do produtor à cooperativa e/ou à entidade de classe, 2006 - 2017	198
Tabela 8.3. Número de estabelecimentos agropecuários por grupos de área total - 2017.	199

Abreviaturas

ACUS	Áreas de Conservación y Uso Sustentable
AEHF	Agroecosistemas con Huertos Familiares
AUF	Agricultura Urbana Familiar
BID	Banco Interamericano de Desarrollo
BM	Banco Mundial
CAPES	Coordenação de Aperfeiçoamento de Pessoal de Nível Superior (Brasil)
CEOA	Corredor Ecológico del Oso Andino (Ecuador)
CEPAL	Comisión Económica para América Latina y el Caribe
CIGA	Centro de Investigaciones en Geografía Ambiental (México)
CIME	Centro de Investigaciones Multidisciplinarias en Educación (México)
CODESAN	Consortio para el Desarrollo de la Ecorregión Andina (Ecuador)
CONAPO	Consejo Nacional de Población (México)
CONEVAL	Consejo Nacional de Evaluación de la Política de Desarrollo Social (México)
CONPES	Consejo Nacional de Política Económica y Social (Colombia)
CPT	Comissão Pastoral da Terra (Brasil)
CRC	Corporación para la Reconstrucción del Cauca (Colombia)
DANE	Departamento Administrativo Nacional de Estadística (Colombia)
DMQ	Distrito Metropolitano de Quito (Ecuador)
ESPON	European Observation Network for Territorial Development and Cohesion
FAO	Organización de las Naciones Unidas para la Alimentación y la Agricultura

FIDA	Fondo Internacional de Desarrollo Agrícola de Naciones Unidas
FUA	Área Urbana Funcional
FUNASUP	Fundación Nacional para la Superación de la Pobreza (Chile)
IBGE	Instituto Brasileiro de Geografía e Estatística (Brasil)
ILPES	Instituto Latinoamericano y del Caribe de Planificación Económica y Social
INCRA	Instituto Nacional de Colonização e Reforma Agrária (Brasil)
INDEC	Instituto Nacional de Estadísticas y Censos (Argentina)
INE	Instituto Nacional de Estadísticas (Chile)
INEC	Instituto Nacional de Estadística y Censos (Ecuador)
INEGI	Instituto Nacional de Estadística, Geografía e Informática (México)
IPT	Instrumentos de planificación territorial (Chile)
MCA	Mancomunidad del Chocó Andino (Ecuador)
NR	Nueva Ruralidad
ODS	Objetivos de Desarrollo Sostenible
ONU	Organización de Naciones Unidas
PDA	Plano de Desenvolvimento da Amazônia (Brasil)
PEA	Población económicamente activa
PET	Plan Estratégico Territorial
PGC	Programa Grande Carajás
PIB	Producto interno bruto / Produto Interno Bruto
PND	Plano Nacional de Desenvolvimento
POT	Plan de Ordenamiento Territorial
PP	Políticas públicas
PRC	Plan Regulador Comunal (Chile)
PSP	Programa Servicio País (Chile)
RM	Región Metropolitana
RMN	Região Metropolitana de Natal
SEDATU	Secretaría de Desarrollo Agrario, Territorial y Urbano (México)
SUN	Sistema Urbano Nacional
UF	Unidades de Fomento (Chile)
UNAM	Universidad Nacional Autónoma de México
UNIFESSPA	Universidade Federal do Sul e Sudeste do Pará
VAB	Valor agregado bruto

PARTE III
ASENTAMIENTOS HUMANOS Y NUEVA
RURALIDAD: SERVICIOS REGIONALES Y
DINÁMICAS RURALES

A produção do espaço em uma cidade média da Amazônia: o caso de Marabá, Pará, Brasil

Naurinete Fernandes Inácio Reis y Leandro Pansonato Cazula

Apresentamos as abordagens conceituais sobre a cidade e o urbano que possibilitam uma reflexão sobre a produção socioespacial de Marabá-Pará na condição de cidade média, considerando o contexto de urbanização da região amazônica brasileira.¹

Embasados na teoria crítica da produção social do espaço, de Henri Lefebvre, refletimos sobre os aspectos relacionados à inserção de Marabá na lógica de produção capitalista do espaço geográfico e as contradições do sistema capitalista observadas nas condições de existência das populações dessa cidade. A pesquisa constatou processos de construção social de territorialidades no espaço urbano, em que são afirmados diferentes modos de vida das populações tradicionais e camponesas, bem como a atuação dos movimentos sociais frente aos projetos de modernização e racionalidade na região. O estudo aponta a necessidade de concretização de políticas públicas espaciais que garantam a permanência das populações locais na cidade em condições dignas.

¹ O presente trabalho foi realizado com o apoio da Coordenação de Aperfeiçoamento de Pessoal de Nível Superior - Brasil (CAPES) - Código de Financiamento 001.

Introdução

A teoria da produção do espaço de Lefebvre (2008) permite a compreensão dos diferentes níveis dos processos espaciais, na medida em que integra as categorias de cidade e espaço, concebendo-as como sendo social e historicamente produzidas. Nesse sentido, tal compreensão remete-nos à consideração do contexto histórico da sociedade específica a qual queremos compreender.

A compreensão do processo de produção do espaço urbano em Marabá –Pará– Brasil remete-nos à análise do contexto histórico de ocupação, desenvolvimento e “modernização” da Amazônia brasileira, na qual a cidade está inserida (figura 10.1), situando a análise numa conjuntura abrangente, considerando a relação entre as políticas do Estado-nação e as dinâmicas geopolíticas internacionais. Nessa perspectiva, as reflexões de Santos (2008) sobre a participação das cidades brasileiras na reprodução do capital em escala internacional, a partir da urbanização do território, contribuem para o entendimento do contexto amazônico inserido em estratégias de reprodução ampliada de capital, representando um tipo de acumulação primitiva, na medida em que “tratava de incluir

Figura 10.1. Localização do município de Marabá - Pará na Amazônia legal brasileira

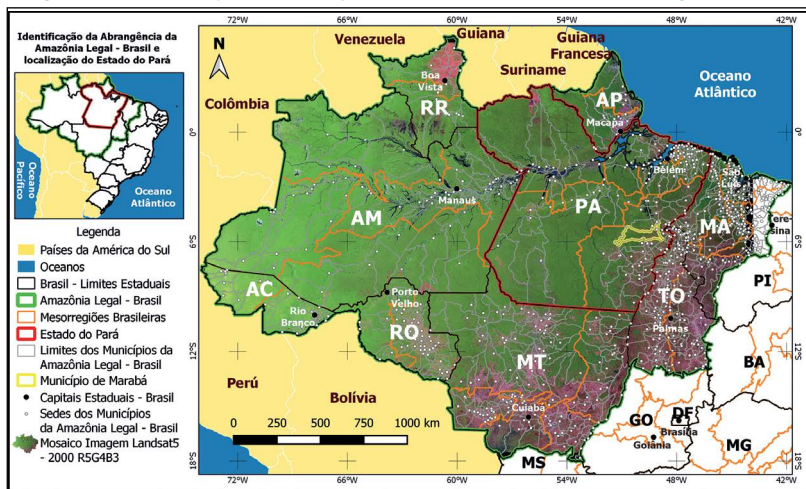

Fontes: IBGE, 2008 - Atlas 2008 - Mozaico Landsat, 2000 - Amazônia. IBGE, @Mapas, 2018. Sistemas: UTM. Datum: SIRGAS2000. Elaborado com *QGIS 3.10.1-A Coruña. Organização e edição autoral.

formações socioespaciais não-capitalistas nos processos de valorização do capital” (Ibid., p. 30).

Santos recorre às abordagens desenvolvidas por Lefebvre, para o qual, segundo o autor (2008, 38), “a cidade e o urbano foram fenômenos induzidos de uma industrialização dos processos produtivos. No Brasil, ao contrário, sendo promovidos pelo Estado como uma estratégia de modernização do território, a cidade e o urbano serviram como as pré-condições da industrialização”.

Partindo do pressuposto de que a região Amazônica constitui-se em alvo de estratégias políticas diversas e, em alguns casos, antagônicas, as quais têm causado profundas transformações territoriais, as reflexões desenvolvidas neste estudo possibilitam-nos compreender os aspectos relacionados à inserção da cidade de Marabá na lógica de produção capitalista do espaço geográfico, a partir da década de 1970.

Os procedimentos metodológicos adotados na pesquisa consistiram na pesquisa bibliográfica e documental, produção cartográfica e realização de entrevistas com alguns camponeses que foram envolvidos na Guerrilha do Araguaia² e que, atualmente, reproduzem o modo de vida camponês no espaço urbano em Marabá.

O artigo está subdividido em três partes inter-relacionadas, além da introdução e das considerações finais. Na parte inicial, discute-se o processo de ocupação, desenvolvimento e “modernização” da Amazônia brasileira e são apontados os aspectos relacionados à inserção da cidade de Marabá na lógica de produção capitalista do espaço geográfico. Em seguida, apresenta-se a abordagem teórica e conceitual que contribui para a compreensão da cidade de Marabá como cidade média e se discute a relação dos indicadores espaciais, econômicos e demográficos dessa cidade com as dinâmicas da mesorregião sudeste do Pará, à luz da teoria crítica da produção social do espaço, de Henri

² A Guerrilha do Araguaia consistiu numa luta armada entre militantes do Partido Comunista do Brasil (PCdoB) e as Forças Armadas Brasileiras, sob o comando do Exército. O conflito foi deflagrado nos limites territoriais das regiões do sul do Pará, norte do estado do Tocantins (à época, estado de Goiás) e oeste do Maranhão, no período de 1972 a 1974. Durante o conflito, os militantes do PCdoB que lutavam contra a ditadura civil militar instaurada com o Golpe de Estado de 1964, no Brasil, e pela construção de um governo popular e revolucionário, foram violentamente reprimidos pelas Forças Armadas que, respaldadas no discurso ideológico da “doutrina da segurança nacional” e da “defesa da lei e da ordem”, exterminaram o movimento procurando não deixar rastros do acontecimento (REIS, 2013).

Lefebvre. Por fim, apresentam-se estratégias de criação e recriação do modo de vida camponês no espaço urbano, evidenciando as contradições inerentes ao processo de produção do espaço na lógica capitalista.

A Amazônia nos projetos de modernização do território brasileiro

Em meados da década de 1960, a Amazônia brasileira foi concebida como um território de importância estratégica por parte do Estado. Influenciado pela Doutrina de Segurança Nacional e respaldado no discurso ideológico de que o “vazio demográfico” e o isolamento da Amazônia representavam um obstáculo ao desenvolvimento do país, o governo militar brasileiro conduziu uma política de “ocupação racional” da região, adotando medidas que visavam abrir e integrar a região amazônica ao centro do país.

As ações desenvolvidas pelo Estado para o desenvolvimento nacional, a integração do território e as alianças internacionais refletiam a preocupação geopolítica. O governo militar, atuante no período, elaborou estratégias de defesa interna do território brasileiro, bem como procurou incentivar o desenvolvimento nacional, visando promover o capitalismo a partir dos programas de desenvolvimento na escala regional, instituídos efetivamente a partir de 1970. Consistiam em programas de exploração da infraestrutura e da economia na Amazônia brasileira, articulados ao projeto de colonização visando executar medidas por meio de ações estatais e privadas. Essas estratégias materializaram-se na elaboração do Plano de Integração Nacional (PIN), no Plano Nacional de Desenvolvimento (PND) I (1970-1972) e II (1975-1979) e no Plano de Desenvolvimento da Amazônia (PDA).

As políticas governamentais objetivavam atrair moradores da região nordeste brasileira para promover a ocupação dos supostos espaços “vazios” da Amazônia; investir em infraestruturas que garantissem ligação mais eficiente da região com as regiões desenvolvidas economicamente, bem como, através do II PND, conceder incentivos fiscais ao grande capital nacional e estrangeiro, para grandes empresas madeireiras, agropecuárias e mineradoras.

Becker (2013) analisou as mudanças que ocorreram na Amazônia nas últimas décadas do século XX, notadamente, a partir do projeto de integração nacional, bem como da dinâmica regional recente, fazendo referência aos impactos negativos, às mudanças estruturais e novas realidades geradas na fronteira, dentre elas, a conectividade regional da Amazônia, principalmente das telecomunicações, e a dinamização da economia, com a industrialização, a exploração mineral e com a Zona Franca de Manaus. Além disso, a autora afirma que ocorreu o povoamento regional que se localizou ao longo das rodovias, o crescimento demográfico, sobretudo urbano, além de uma intensa mobilidade espacial, a partir de migração e contínua expropriação da terra.

Os planos e projetos de modernização conservadora do governo federal, através da expansão da fronteira demográfica e econômica da Amazônia interferiram na estrutura social, política e econômica da região do Sudeste do Pará, onde se insere Marabá. Nesse período, ocorreu a diversificação da economia e a modificação da função e o uso da terra, provocando uma reorganização da estrutura fundiária. Este processo foi notadamente evidenciado em Marabá, fazendo surgir novas formas de associação do poder político e econômico na região, conforme demonstra Emmi:

Isso se dá a partir da década de 70 quando, como resultado da Política de Integração Nacional, a terra deixa de ser monopólio dos comerciantes da castanha para ser compartilhada com empresas capitalistas estatais (como a Companhia Vale do Rio Doce) ou privadas (como o Banco Bamerindus), ou a ser apropriada para a construção da rodovia Transamazônica com vistas à colonização pelo INCRA (Instituto Nacional de Colonização e Reforma Agrária) e, posteriormente, pelo GETAT (Grupo Executivo de Terras do Araguaia Tocantins), ou ainda para ser tomada pelos garimpeiros sob a fiscalização do SNI (Serviço Nacional de Investigação), como na Serra Pelada (1999, p. 5).

Essas ações demonstram o processo de expansão territorial do capital na Amazônia e a consequente produção do espaço enquanto mercadoria. O processo de expansão dos fluxos tipicamente capitalistas está relacionado com a inserção do Brasil na divisão internacional do trabalho, a passagem da condição do país agroexportador a país em processo de

industrialização. De acordo com Santos (2008, p. 37), o processo de urbanização do território brasileiro induziu uma lógica industrial que se desenvolve a partir de processos de acumulação primitiva. “Com a abertura de estradas, a construção de Brasília e os programas de desenvolvimento regional, novos rincões subexplorados do território brasileiro entram no circuito mundial de valores”.

Dentro do contexto amazônico, o processo de produção do espaço de Marabá constitui-se resultado dos interesses da diversidade de sujeitos que atuam na Amazônia brasileira, notadamente do Estado e da iniciativa privada, os quais têm promovido transformações territoriais decorrentes das dinâmicas espaciais, econômicas e demográficas.

Os projetos desenvolvimentistas do governo federal alteraram significativamente o modo de vida das populações locais que, historicamente, viviam do extrativismo. Respaldaado na ideia de que a Amazônia consistia num “espaço vazio”, o Estado executou ações que desconsideravam as especificidades territoriais da região, das populações e da natureza. Impulsionou a superposição da “frente pioneira” sobre a “frente de expansão”, estimulando a industrialização e o desenvolvimento dos grandes projetos, bem como a integração econômica da região ao Centro-Sul do país.

Efetivou-se a inserção da Amazônia e do Sudeste do Pará no cenário econômico nacional a partir da contribuição governamental por meio de incentivos fiscais. Do mesmo modo, foram estimulados subsídios à infraestrutura para a construção de estradas, aeroportos, construção de hidrelétricas para o fornecimento de energia elétrica – a exemplo da hidrelétrica de Tucuruí –, bem como a implantação do Projeto Grande Carajás (PGC) pela empresa estatal Companhia Vale do Rio Doce (CVRD), a partir de 1980, entre outras medidas.

Esse modelo de ocupação, intensificado após o período de ocorrência da Guerrilha do Araguaia (1972-1974), intensificou as contradições, os conflitos sociais e fundiários e excluiu a maioria das populações locais dos benefícios gerados pelos grandes projetos. As transformações fizeram com que muitos camponeses do Sudeste do Pará se espalhassem pelos novos povoados e antigas localidades, pelas cidades e suas periferias, adaptando o modo de vida rural às condições de sobrevivência, dentre as quais destacamos Marabá – com maior ascendência populacional da região nas últimas décadas.

As abordagens acima apresentadas, bem como os dados documentais e as entrevistas concedidas pelos camponeses da região, contribuem para compreendermos a urbanização de Marabá – situando-a no processo de inserção de territórios não capitalistas na lógica de reprodução do capital –, bem como a transformação dos lugares como um processo intencional e estratégico.

A industrialização e a urbanização da região aconteceram de forma desigual e conflituosa, evidenciando as contradições socioespaciais inerentes ao processo de produção do espaço capitalista. Esse processo foi responsável pela desterritorialização sofrida pelas populações da região (populações tradicionais, indígenas, ribeirinhas, camponesas) e, consequentemente, intensificou-se a atuação dos movimentos sociais de resistências, conforme relatos colhidos na região, dos quais alguns serão apresentados nesse estudo.

A produção do espaço urbano de Marabá e sua condição de cidade média na mesorregião sudeste paraense

O espaço urbano na Amazônia foi produzido em função da intervenção estatal na região. As cidades existentes passaram por um processo de transformação, especialmente aquelas diretamente ligadas aos grandes projetos, como a cidade de Marabá. Esse contexto contribuiu para que ela adquirisse a condição de cidade média, constituindo uma centralidade urbana em relação às demais cidades da mesorregião sudeste paraense.

Alguns estudos sobre a temática das “cidades médias” no contexto atual brasileiro apontam critérios para a definição das mesmas, aos quais destacamos: “o limiar demográfico, organização interna das cidades, funções urbanas e suas relações externas” (AMORIM FILHO; SERRA, 2001). No contexto da Amazônia Ocidental Brasileira, Oliveira (2008) enfatiza a necessidade de consideração das especificidades históricas, geográficas, econômicas, funcionais e sociais das cidades, e não apenas os parâmetros quantitativos populacionais.

Marabá destaca-se entre os municípios da Amazônia legal brasileira em termos de contingente populacional, tendo acima de 250 mil moradores, apresentados no figura 10.2 e gráfico 10.1, que lhe dá uma

Figura 10.2. Imagem coroplética de população dos municípios da Amazônia legal brasileira

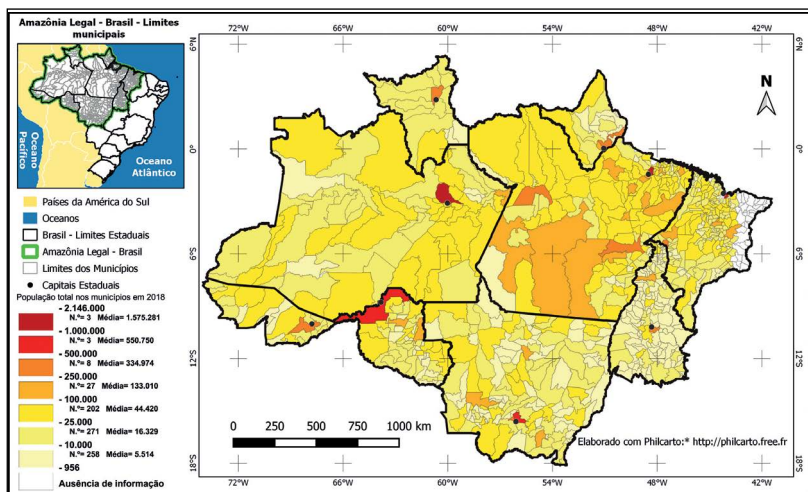

Fontes: IBGE, @Mapas, 2018. IBGE, Cidades, 2019. Sistemas: UTM. Datum: SIRGAS2000. Elaborado com *QGIS 3.10.1-A Coruña. Organização e edição autoral.

posição de destaque na porção oriental da Amazônia e na mesorregião sudeste do Estado do Pará. A condição atual de Marabá como cidade média torna-se mais compreensível se considerarmos, além do aspecto populacional, as dinâmicas espaciais, econômicas, políticas e sociais que, dentre outras características, qualificam-na como centralidade urbana em relação à mesorregião, principalmente a partir de 1990.

Os dados do gráfico 2 evidenciam o aspecto populacional da centralidade de Marabá em relação aos demais municípios da mesorregião do sudeste paraense. Além disso, o município apresenta possibilidades de atendimento às demandas por comércio, serviços e consiste num espaço que favorece o planejamento e a implementação de projetos políticos governamentais, ações de agentes econômicos, bem como a organização e atuação dos movimentos sociais, tanto no campo quanto na cidade.

Gráfico 10.1. Estimativa de população dos municípios da Amazônia Legal brasileira, em 2018 - acima de 150 mil moradores

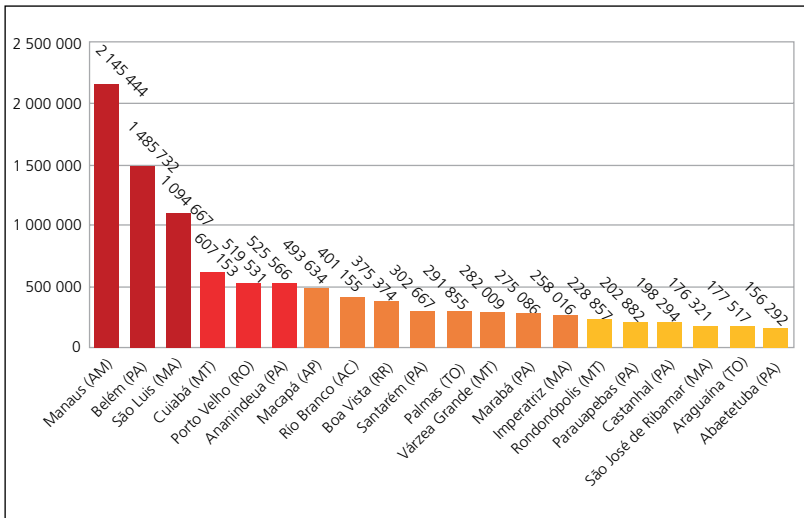

Fonte: IBGE (2018).

As abordagens feitas por Sposito (2001), Castelo Branco (2007) e Correa (2007) sobre a definição das cidades médias, não apenas vinculada a critérios populacionais, mas também econômicos, centralidade, qualidade de vida e, principalmente, às funções urbanas e ao papel desempenhado na rede urbana nas diferentes escalas, possibilitam-nos compreender as cidades médias da Amazônia brasileira e a condição de Marabá na mesorregião do sudeste paraense.

Marabá, nesse sentido, apresenta-se como centro, com dinâmica econômica e espacial, que por sua vez é responsável pela mobilização de infraestrutura para sua manutenção enquanto polo de atração locacional de sujeitos sociais e de investimentos capitalistas, bem como para o exercício da sua função de mediação entre outros núcleos urbanos menores. Sua incidência como cidade média na produção do espaço regional evidencia-se, por exemplo, a partir das suas potencialidades e possibilidades para a territorialização do capital e da transformação dessa cidade em função da implantação dos Grandes Projetos, a exemplo

Gráfico 10.2. Estimativa de população dos municípios da mesorregião do sudeste paraense, em 2018

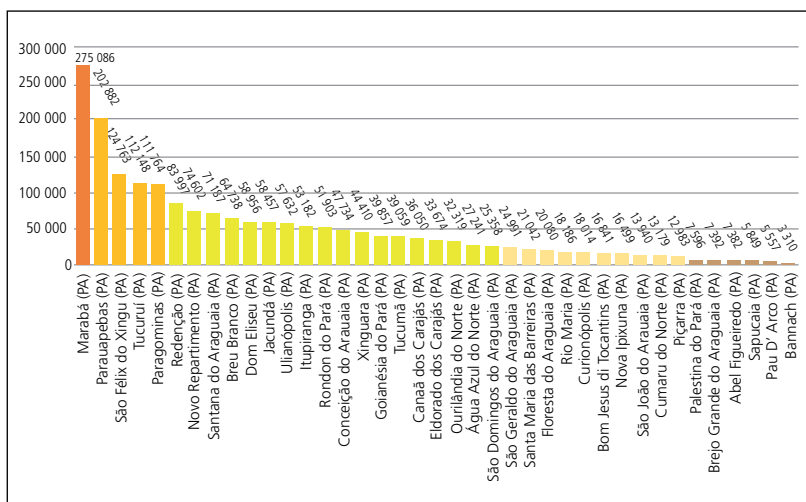

Fonte: IBGE (2018).

do Programa Grande Carajás (PGC) e da instalação do Distrito Industrial neste município.

Além disso, Marabá constitui espaço de atividades produtivas e de oferta de bens e prestação de serviços para a região de influência, apresentando também a potencialidade de articulação entre os diferentes níveis de centros urbanos, funcionando como nó regional e espaço de mediação entre a expansão capitalista, as novas formas de ruralidade e os modos de vida tradicionais.

Rodrigues (2010) desenvolveu um estudo sobre a centralidade de Marabá como cidade média, apresentando algumas variáveis que evidenciam a representatividade dessa centralidade em relação aos demais municípios pertencentes à mesorregião sudeste paraense, dentre elas: o limiar demográfico, o Produto Interno Bruto Municipal (PIB) per capita, o Índice de Desenvolvimento Humano (IDH), a taxa de urbanização, a organização do Poder Judiciário Federal e Estadual (justiça Federal, Trabalhista, Eleitoral e Estadual), os serviços de saúde oferecidos por Marabá, a atuação da Universidade Federal do Pará (hoje Universidade Federal do Sul e Sudeste do Pará) e seu processo de interiorização,

Figura 10.3. Localização dos principais serviços na cidade de Marabá - Pará - Brasil

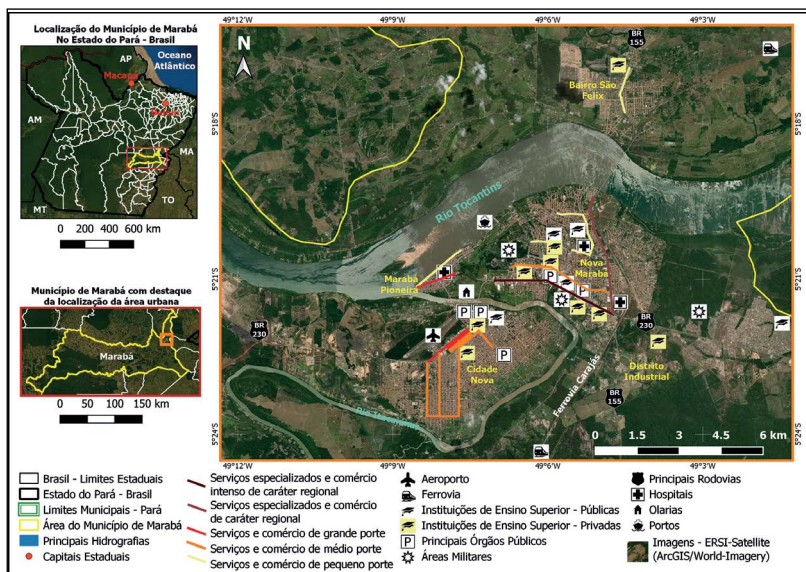

Fontes: RODRIGUES, 2010. IBGE - @Mapas, 2018. ANA, 2018. Imagens - ERSI-Satellite (ArcGIS/World-Imagery) - Aplicativo em Software - Web - QGIS, 2020. Sistemas: UTM. Datum: SIRGAS2000. Elaborado com *QGIS 3.10.1-A Coruña. Organização e editoração autoral.

e déficit habitacional absoluto e relativo por município da Região de Integração Carajás, nos anos de 2000 e 2007.

Considerando que os elementos quantitativos, isoladamente, não são suficientes para evidenciar a referida centralidade, recorremos a uma abordagem qualitativa que considere a dimensão política da centralidade da cidade. O figura 10.3 demonstra a localização dos principais serviços oferecidos em Marabá.

O crescimento populacional e a expansão urbana (gráfico 10.3), juntamente com os serviços prestados na área urbana, consistem em alguns elementos importantes da dimensão relacional da centralidade e de articulação de intercâmbios promovidos por Marabá em sua relação com os municípios da região.

Gráfico 10.3. População de Marabá - urbana e rural - 1970 a 2018 e taxa de urbanização

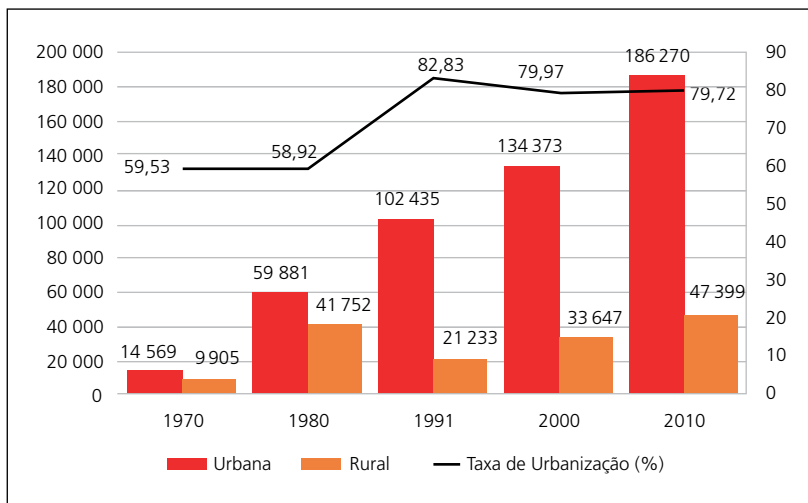

Fonte: IBGE (2010).

Considerando a afirmação de Santos (2008, p. 44) de que “a cidade como negócio superou a condição da cidade do negócio”, pode-se fazer uma relação com as realidades apresentadas no gráfico anterior, num contexto de reprodução do espaço urbano, em que prevalece uma lógica de urbanismo que visa atrair capitais a partir de seu potencial de valorização, principalmente do setor imobiliário.

A partir da observação da diferenciação dos espaços de Marabá, constata-se a presença de projetos de renovação, revitalização ou modernização de alguns espaços estratégicos, visando contribuir com a rentabilidade dos negócios dos empreendimentos imobiliários. Por outro lado, observam-se grandes áreas de periferias urbanas constituídas por bairros desestruturados, evidenciando a prática da autoconstrução, bem como irregularidades nas formas de ocupação.

Apesar de Marabá ter adquirido condição de centralidade regional, principalmente a partir de 1990 (gráfico 10.3), sua capacidade administrativa é inferior às demandas da população, a exemplo da infraestrutura e dos serviços públicos (RODRIGUES, 2010). Evidenciam-se

problemas estruturais nos espaços urbanos, como desigualdade social, violência, surgimento e ampliação de áreas periféricas, déficit habitacional e grandes disparidades no processo de apropriação do espaço pelos diversos sujeitos e grupos sociais. Essa realidade é decorrente da inserção da cidade no processo de reprodução capitalista.

O projeto de modernização idealizado e implementado por uma ordem distante, como o Estado, intermediado por diferentes poderes e sujeitos, tem causado profundos impactos no cotidiano das populações locais, pois vem acompanhado de discurso civilizador que circula elementos e valores da modernidade, a qual procura obscurecer o que é considerado antigo e arcaico. Tendo suas especificidades desconsideradas, as populações reagem com práticas de resistências à lógica de dominação e ordenação do espaço urbano, adotando estratégias de apropriação diferencial e divergente dos espaços abstratos, planejados nos projetos de urbanização de forma planejada e normatizada. As populações procuram promover o uso do espaço a partir de suas próprias necessidades, as quais tendem a ser desconsideradas pela lógica capitalista de produção.

A compreensão dessa realidade remete-nos à abordagem de Carlos (2011) sobre a reprodução do espaço como prática socioespacial, pois ela possibilita desvendar os níveis econômicos, políticos e sociais da realidade e as escalas imbricadas, a saber, o espaço mundial, o lugar e a metrópole. Essas escalas podem contribuir para a compreensão das tensões que explodem em conflitos no plano da vida cotidiana, provenientes das contradições entre os níveis, entre as necessidades econômicas e políticas que visam a busca do lucro, do crescimento e do planejamento no sentido de normatizar e instrumentalizar o espaço. Essas escalas contribuem também para a compreensão das necessidades impostas para a realização da vida humana, para a reprodução do espaço da vida social, que se concretizam e se expressam na e através da vida cotidiana.

Essa abordagem evidencia que, nesse nível da realidade, o espaço produzido pela lógica da reprodução capitalista torna-se fragmentado, e que o processo de reprodução espacial é percorrido por estratégias de classe que entram em contradição com o uso dos diferentes grupos sociais, tornando as estratégias conflitantes. Desse modo, Carlos afirma que “a produção do espaço determina o acesso diferenciado

da sociedade, gerando os conflitos em torno dos lugares ocupados\ vividos (tanto no campo como na cidade). No cerne desse conflito, encontramos a diferenciação espacial como desigualdade socioespacial” (CARLOS, 2011, p. 83).

A estrutura urbana de Marabá foi socialmente construída visando atender aos interesses dos diferentes grupos que estavam inseridos na região, realidade melhor compreensível à luz da concepção de Lefebvre (2008) sobre espaço social em sua dimensão política, como palco onde se desenvolve a luta de classes. Nessa abordagem, considera-se que a produção do espaço dá-se socialmente por uma disputa dialética entre projetos societários conflitantes e antagônicos: o espaço é concebido e apropriado pelo capitalismo, por um lado, e vivido pelas diversidades de sujeitos sociais, por outro.

A análise da dimensão política e da vida cotidiana em Marabá revela que, como consequência dos interesses dos diferentes agentes sociais atuantes no processo de construção social do espaço, dentre eles, o Estado, a iniciativa privada e os movimentos sociais, decorrem territorialidades conflituosas. Assim, uma diversidade de ações contraditórias subvertem a lógica de dominação e ordenação do espaço e demonstra o negativo do processo normatizado. Como exemplo, pode-se citar: as manifestações de modos de vida tradicional, a sociabilidade característica das sociedades camponesas, os trabalhos “informais”, parciais, precarizados, as ocupações das periferias, como também os movimentos sociais e sindicatos, que lutam por melhores condições de vida, pela reforma agrária, pelo direito à moradia, à educação, saúde, segurança, entre outros. A esse respeito, pode-se citar os processos de ocupação urbana que são responsáveis por grande parte das edificações nas áreas de expansão urbana.

Conforme analisado por Souza (2015),

Excetuando-se o caso de Morada Nova, distrito que recebeu poucos investimentos em termos de empreendimentos (a não ser conjuntos habitacionais), em todos os outros distritos de Marabá a diferença entre a expansão urbana e a efetiva edificação é bastante expressiva. Como afirmado anteriormente, o tecido urbano entre 2009 e 2013 apresentou um crescimento de 35 %, entretanto a área edificada no

referido período equivale a apenas 18 % da área expandida. Dessa feita, a produção material do espaço urbano em Marabá está sendo realizada por meio de vazios urbanos, em que a retenção de terras (que pode ter fins especulativos) dificulta o acesso da população à moradia e à cidade, colaborando para o aumento da edificação nas áreas de ocupação urbana, como verificado, agravando a situação do déficit habitacional (p. 144).

O autor apresentou a faceta do mercado imobiliário na reprodução do espaço urbano de Marabá, tendo como base os dados referentes ao período de 2008 e 2014. Comparando a produção de propriedades privadas e o déficit habitacional urbano da cidade, constatou que “a eliminação do déficit habitacional não é algo que seja possível de vislumbrar em um horizonte de curto prazo” (SOUZA, 2015, p. 173) e que a população com menor renda é aquela que mais sofre com o problema de falta de moradias adequadas.

Marabá consiste num lugar importante para as reivindicações, considerando que concentra o comércio, serviço, população, mas também é o lugar onde as contradições do sistema afloram de forma concentrada. Nessa cidade, a realização da vida depara-se com as repressões e expropriações que forjam a necessidade de organização dos movimentos sociais na busca por direitos sociais.

Recriação do modo de vida camponês na cidade de Marabá

A concepção teórica de compreensão do desenvolvimento contraditório do capitalismo no campo, notadamente, as contribuições de Oliveira (2004) sobre a *territorialização do capital monopolista na agricultura e a monopolização do território pelo capital monopolista*, ajudam-nos a compreender a recriação de elementos do campesinato no sudeste do Pará e no espaço urbano de Marabá. Para o autor, no primeiro mecanismo, “a lógica especificamente capitalista se instala, a reprodução ampliada do capital se desenvolve na sua plenitude”; no segundo, “o capital cria, recria, redefine relações camponesas de produção familiar” (OLIVEIRA, 2004, p. 42). Esse segundo caso abre

espaço para a recriação do campesinato como classe social no interior do capitalismo.

Nessa perspectiva, o desenvolvimento do modo de produção capitalista, no Brasil, por ser desigual e contraditório, ao mesmo tempo em que avança reproduzindo relações especificamente capitalistas, também cria e recria relações não-capitalistas de produção no campo e, pode-se acrescentar, na cidade (OLIVEIRA, 2007, 2005, 2004, 1991).

Conforme Marcos, “tal (re)produção/(re)criação tem se dado, em muitos casos, através da busca/criação de caminhos que garantam sua autonomia e liberdade e não através da total subordinação/dependência à lógica capitalista que o cria/recria” (MARCOS, 2007, p. 1).

O espaço urbano de Marabá evidencia as contradições inerentes ao processo de produção do espaço na lógica capitalista, dentre as quais o presente estudo aponta a recriação do modo de vida camponês no espaço urbano. Os relatos dos sujeitos que migraram do campo para a cidade evidenciam que as atividades extrativistas e agrícolas têm sido ressignificadas no espaço urbano. Trata-se, assim, de processos de construção social de territorialidades, em que são afirmados os diferentes modos de vidas das populações camponesas e tradicionais.

Nesse contexto, o modo de vida vivenciado pelo Sr. Abel Honorato de Jesus (74 anos) e Dona Francisca Silveira da Cruz, torna-se representativo. A família do Sr. Abel migrou do Maranhão para o Goiás, em 1946 e, em 1953, deslocou-se para o Pará, onde ocupou uma área de terra devoluta, situada num povoado que, posteriormente, deu origem ao município de São Geraldo do Araguaia. Ficaram nessa localidade até meados de 1964, quando novamente se deslocaram para outra localidade. No período de 1965 a 1971, Sr. Abel, juntamente com a esposa, Dona Francisca, e os dois filhos, foram morar no povoado denominado Palestina, onde continuaram praticando uma agricultura de autoconsumo.

Em 1970, o Sr. Abel trabalhou no garimpo de Matrinchá, na extração e venda de cristais. Foi nesse contexto e nesse lugar que Sr. Abel foi envolvido no conflito armado conhecido como Guerrilha do Araguaia, do qual decorreu, dentre outras consequências, a perda da terra e de todas as plantações e criações, bem como outros dois deslocamentos;

o primeiro consistiu no remanejamento para a OP-3 e, o segundo, na mudança de residência para Marabá, bairro de São Félix, em 1982, onde mora até os dias atuais.

O casal migrou do campo para a cidade e continuou desenvolvendo atividades agrícolas. Mesmo morando na cidade, durante muito tempo, mantiveram as práticas de cultivo de roças em terras fora da cidade e plantavam cana no terreno do vizinho para fazer garapa e vender.

Hoje, não tendo mais a plantação, compram a cana e continuam fazendo a garapa. O Sr. Abel e Dona Francisca são aposentados e continuam praticando agricultura, desenvolvendo o cultivo de algumas plantações e criando animais no terreno em que moram na cidade: “vende carvão, a garapa, a galinha, o ovo. Aqui eu compro e vendo galinha” (Entrevista concedida por Abel Honorato de Jesus, em 05 de agosto de 2018, em Marabá, São Félix - km 02).

As histórias de vida e trajetórias de Dona Cledeneuza Maria Bizerra Oliveira (62 anos) e de Emmanuel Wambergue também evidenciam formas de recriação do modo de vida camponês no espaço urbano, bem como contribuem para a reflexão sobre as diferentes formas de organização dos camponeses da região.

A família de Dona Cledeneuza migrou do Maranhão para o Pará, na década de 1950, inicialmente morando em Itupiranga e, posteriormente, em Marabá, local no qual Cledeneuza nasceu, em 1957. Em 1958, foram morar na localidade de Apinagés e, em seguida, em São Domingos do Araguaia. Além do trabalho com a agricultura, os pais dela desenvolviam atividades alternadamente, de forma sazonal, para a manutenção do sustento da família. Assim, a mãe quebrava coco e o pai trabalhava no extrativismo, principalmente da castanha.

Dona Cledeneuza, filha e neta de camponeses migrantes, participou e participa ativamente das atividades políticas e sociais relacionadas ao campesinato na região. Participou das atividades das Comunidades Eclesiais de Bases (CEBs), do Sindicato de Trabalhadores e Trabalhadoras Rurais (STRRs), das cooperativas, das ocupações de terras e dos órgãos públicos reivindicando efetivações de projetos de assentamentos. Durante o período em que acompanhou os trabalhos do STRRs, participou da ocupação do castanhal Cuxiú, área onde hoje é o assentamento

Paulo Fonteles, indo morar com a família e exercendo a função de professora, no período de 1986 a 2000.

Dona Cledeneuza relatou que, devido à necessidade de estruturação do Sindicato em São Domingos do Araguaia, ela, juntamente com a família, retornou à cidade, porém continua praticando agricultura no assentamento e também no quintal da casa situada na cidade.

Após o relato das experiências advindas da participação no STR-Rs, no Sindicato dos Trabalhadores do Ensino Público (SINTEP), no Movimento Interestadual das Mulheres Quebradeiras de Coco Babaçu (MIQCB) e na Cooperativa Interestadual das Mulheres Quebradeiras de Coco Babaçu (CIMQCB), Cledeneuza justifica a importância e necessidade de retorno à zona rural:

Eu digo: como é que eu vou falar de agricultura, de agroquintal, de Ecologia se eu não estou lá dentro da terra!? De pequenos criatórios se eu não tô lá dentro da terra!? Aí eu preciso voltar para lá para fazer o que eu falo! É como ser quebradeira de coco [...]. Como é que eu vou falar do trabalho de uma quebradeira se eu não quebro coco!? Como é que eu vou falar do trabalho de tirar azeite se eu não faço o azeite!? [...]. Então, eu aprendi tudo isso e eu posso fazer tudo isso lá dentro da minha terra. [...]. Então, se eu tiver oportunidade de viver mais, eu quero aproveitar, usufruir do que eu aprendi, falar daquilo que eu sou: se eu sou dona de casa estou aqui dentro da casa trabalhando; sou trabalhadora rural eu tenho que estar lá na zona rural!

Através das lutas organizadas, as trabalhadoras rurais quebradeiras de coco criam estratégias de enfrentamentos, fortalecendo, assim, identidades sociais e a capacidade de mobilização, tanto no campo como na cidade. As diferentes atividades desenvolvidas por Cledeneuza, bem como o pertencimento a uma categoria de trabalho, com critério de gênero, funcionam como instrumento de luta e resistência, espaço de debate sobre demandas e carências por melhores condições de vida, na reivindicação de direitos coletivos.

Emmanuel Wambergue, filho, neto e bisneto de agricultores, nasceu em 24 de fevereiro de 1945, no Norte da França. Chegou à Amazônia brasileira, em 1975, e foi morar na vila da Palestina (hoje Município), no Sudeste do Pará, com o objetivo de desenvolver o trabalho de assistência

técnica agrícola e de evangelização com os colonos da Transamazônica³. Nesse contexto, ele conviveu com os camponeses migrantes que estavam se situando às margens dessa rodovia e ao longo dos rios Araguaia e Tocantins, compreendendo as comunidades da Palestina do Pará, São João do Araguaia, São Geraldo do Araguaia, São Domingos do Araguaia, Brejo Grande do Araguaia, Marabá, Itupiranga e Jacundá.

Ele relatou que seu trabalho nas Comunidades Eclesiais de Base (CEBs) contribuiu com a organização dos camponeses em movimentos sociais e sindicais, principalmente nas comunidades situadas nas Operacionais construídas pelo Exército durante as operações de repressão à Guerrilha do Araguaia.

Durante o período de 1981 a 1988, Emmanuel exerceu a função de coordenador da Comissão Pastoral da Terra (CPT) – Regional Norte II, quando a (CPT) constituiu uma sede também em Marabá. Passou a morar na cidade desde então, contribuindo com a conquista da terra e com a efetivação de projetos de assentamentos na região de Marabá, juntamente com os Sindicatos de Trabalhadores Rurais. A partir de 1988, auxiliou no planejamento e na implantação do Centro Agroambiental do Tocantins (CAT) e contribuiu com a consolidação do Movimento Sindical e das Organizações do campo, a exemplo da Federação Agrícola do Tocantins Araguaia (FATA), do Laboratório de Solos do Araguaia Tocantins (LASAT), e da Cooperativa Agrícola do Araguaia Tocantins (COOCAT).

Emmanuel participou, em 1998, da criação da Cooperativa de Prestação de Serviços (COPSERVIÇOS) e, a partir de 2000, atuou na coordenação da elaboração de Projeto de Desenvolvimento dos Assentamentos (PDA) em convênio com o INCRA. Terminou o segundo pleito como Diretor Presidente da COPSERVIÇOS, em março de 2011. Aposentado desde 2011, atualmente participa de atividades de pesquisa e palestra, principalmente, a convite da Universidade Federal do Sul e Sudeste do Pará (UNIFESSPA). (Entrevista concedida por Emanuel Wanbergue, em 09 de agosto de 2018, em Marabá, São Félix).

³ De origem camponesa e formação em técnico agrícola, Emmanuel Wanbergue entrou na Congregação dos Oblatos de Maria Imaculada como irmão leigo, em 1970, na França, para se dedicar às atividades na área rural. Em decorrência de sua atuação, foi convidado pelos padres da congregação, Humberto e Roberto, para trabalhar com eles na pastoral atuante na região do Araguaia, prestando assistência aos colonos.

As experiências relatadas demonstram que o espaço urbano também perpassa processos de afirmação de territorialidades construídas pelas populações camponesas e “tradicionais” que, por meio de várias formas de organizações e de manifestações, lutam pela afirmação material e simbólica dos seus modos de vida. Essas populações apresentam propostas alternativas às estratégias de modernização e racionalidades econômicas, ambientais e jurídicas que procuram destruir antigas formas de organização, visando promover o ordenamento dos espaços sociais na região.

As trajetórias de vida dos sujeitos dessa pesquisa entrecruzam-se com as de outros moradores da região, evidenciando processos de migrações, de atividades produtivas, de resistências, de luta pela terra, pelo território, pela defesa e manutenção de um modo de vida. São camponeses migrantes em constantes e complexos processos de deslocamentos espaciais que os condicionam a conviver com situações adversas em contextos que os submetem às relações baseadas em temporalidades diferentes das suas, ainda que inseridas na mesma realidade social. Assim, as atividades relacionadas ao extrativismo ou ao cultivo de roças fazem parte do modo de vida dos moradores da região e são relatadas de forma a ressignificar o passado a partir do contexto presente, bem como vislumbram questões relacionadas às possibilidades futuras, manifestando demandas atuais, expectativas, desejos e necessidades que orientam formas de estar e agir.

Considerações finais

A cidade de Marabá desempenha um importante papel como espaço de produção, acumulação, circulação e consumo; de concentração dos meios de produção, de mão de obra, de população e de bens de consumo coletivo que a qualificam como uma cidade média, na mesorregião sudeste do estado do Pará. Por outro lado, essa cidade configura-se como lugar de desigualdades e contradições econômicas, sociais e políticas.

O espaço urbano da cidade evidencia as contradições e conflitos inerentes ao processo de produção do espaço na lógica capitalista. Além da desigualdade social, dificuldade de acesso aos serviços públicos, entre outros, o estudo bibliográfico e os relatos dos sujeitos dessa

pesquisa demonstram as transformações nos territórios e modos de vida das populações locais que, devido à dinâmica do campesinato regional, reciam o modo de vida camponês no espaço urbano.

Essas populações resistem à expulsão de seus territórios, ao processo de proletarização e ao cativo, bem como apontam o protagonismo na defesa autônoma de seus direitos, modos de vida e de produção. Resistem às manifestações da política governamental e às agressões decorrentes da expansão territorial do capital na região que, mormente, excluem as populações locais das decisões sobre o destino de seus territórios, dos quais são deslocadas compulsoriamente. Dessa forma, as atuações dos movimentos sociais do campo e da cidade tornam-se imperativas frente à lógica de reprodução do capital na Amazônia. Os movimentos procuram superar as representações e práticas sociais que consideram as “populações tradicionais” como um obstáculo à modernização da Amazônia.

Além das configurações estruturais, os movimentos sociais questionam os projetos hegemônicos do capital; constroem condições de possibilidade de ampliação das pautas reivindicatórias e de criação de novas agendas políticas. As organizações funcionam como instrumentos de luta na defesa e conquista de direitos; na luta contra a desigualdade, a violência e a exclusão social, mas também por projetos alternativos de produção e organização comunitária, bem como de afirmação e participação política.

A pesquisa bibliográfica, as entrevistas realizadas com sujeitos sociais, bem como as observações de alguns aspectos do contexto de urbanização da região Amazônica e do processo de diferenciação interna do espaço geográfico da cidade de Marabá apontam à necessidade de que sejam desenvolvidas e executadas políticas públicas espaciais que garantam a permanência das populações locais na cidade em condições dignas. Além disso, essas políticas precisam considerar a necessidade do uso não predatório das riquezas naturais da região, o reconhecimento e valorização do saber das suas populações, bem como a implementação de práticas de inclusão social condizentes com as demandas locais.

Os sujeitos sociais relacionam-se e atuam no processo de criação e recriação do modo de vida camponês frente à diversidade de agentes sociais e interesses presentes na região. Contribuem ativamente na produção e reconfiguração do espaço social no qual se insere o campesinato do sudeste do Pará, tanto no espaço rural quanto no urbano.

Referências

- AMORIM FILHO, Oswaldo B.; SERRA, Rodrigo Valente. (2001). Evolução e perspectivas do papel das cidades médias no planejamento urbano e regional. In: ANDRADE, Thompson Almeida; SERRA, Rodrigo Valente (Org.). *Cidades médias brasileiras*. Rio de Janeiro: IPEA.
- BECKER, B. K. (2013). *Significância contemporânea da fronteira: uma interpretação geopolítica a partir da Amazônia Brasileira*. Disponível em: <https://horizon.documentation.ird.fr/exl-doc/pleins_textes/pleins_textes_7/b_fdi_03_01/37776.pdf>. Acesso em: 16 jun. 2017.
- CARLOS, A. F. A. (2011). Da organização à produção do espaço. In: *A condição espacial*. Ed. Contexto, São Paulo.
- CASTELO BRANCO, Maria Luisa Gomes. (2007). Algumas considerações sobre a identificação de cidades médias. In: SPOSITO, Maria Encarnação Beltrão (Org.). *Cidades médias: espaços em transição*. São Paulo: Expressão Popular.
- CORREA, Roberto Lobato. (2007). Construindo o conceito de cidade média. In: SPOSITO, Maria Encarnação Beltrão (Org.). *Cidades médias: espaços em transição*. São Paulo: Expressão Popular.
- EMMI, M. F. (1999). *A oligarquia do Tocantins e domínio dos castanhaias*. Belém: UFPA/NAEA.
- IBGE – Instituto Brasileiro de Geografia e Estatística. (2018). *Estimativas de População*. Disponível em: <<http://www.ibge.gov.br/>>. Acesso em: 24 abril 2019.
- MARCOS, V. de. (2007). Solidariedade que tece redes: as estratégias de reprodução e recriação camponesa nos assentamentos do alto sertão paraibano (CC Território e campesinato: referenciais para uma análise geográfica). In: *Anais do XIV Encontro Nacional de Geógrafos*, Rio Branco-AC, UFAC, jul.
- OLIVEIRA, A. U. de. (1991). Questões teóricas sobre a agricultura camponesa. In: *A agricultura camponesa no Brasil*. São Paulo: Contexto, p. 45-72.
- _____. (2004). Geografia agrária: perspectivas no início do século XXI. In: OLIVEIRA, A. U. de; MARQUES, M. M. I (org). *O camponato no século XXI*. São Paulo: Casa Amarela/Paz e Terra, p. 29-70.

- OLIVEIRA, A. U. de. (2005). Agricultura brasileira transformações recentes. In: Ross, J. L. S. (org). *Geografia do Brasil*. 5ª. ed. rev. ampl. São Paulo: EDUSP, p. 465-534.
- _____. (2007). *Modo capitalista de produção, agricultura e reforma agrária*. 1ª. ed., São Paulo: FFLCH/Labur Edições.
- OLIVEIRA, José Aldemir de. (2008). Espacialidades urbanas como urbanização da sociedade: as cidades e os rios na Amazônia brasileira. In: OLIVEIRA, Mácio Pinön de; COELHO, Maria Célia Nenus; CORREA, Aureanice de Mello (Org.). *O Brasil, a América Latina e o mundo: espacialidades contemporâneas*. Rio de Janeiro: Lamparina, Faperj, Anpege.
- REIS, Naurinete Fernandes Inácio. (2013). Memória social e Guerrilha do Araguaia. 172 f. (Dissertação Mestrado em Sociologia) — Universidade Federal de Goiás, Goiânia.
- RODRIGUES, Jovenildo Cardoso. (2010). Marabá: centralidade urbana de uma cidade média paraense. 2010. 188 f. Dissertação (Mestrado) – Universidade Federal do Pará, Núcleo de Altos Estudos Amazônicos, Programa de Pós-Graduação em Desenvolvimento Sustentável do Trópico Úmido, Belém.
- SANTOS, C. R. S. (2008). Da urbanização do território à requalificação dos espaços centrais: a reprodução do espaço urbano como fronteira da expansão capitalista. *Revista GEOUSP - Espaço e Tempo, São Paulo*, n. 24, p. 28-49.
- SOUZA, Marcus Vinicius Mariano de. (2015). O Projeto Alpa e a produção do espaço urbano em Marabá (PA): a cidade-mercadoria e as desigualdades socioespaciais. 324 f. Tese (Doutorado em Ciências Humanas) – Universidade Federal de Uberlândia, Uberlândia, 2015.
- SPOSITO, Maria Encarnação Beltrão (Org.). (2001). As cidades médias e os contextos econômicos contemporâneos. In: *Urbanização e cidades: perspectivas geográficas*. Presidente Prudente: GAsPERR.